2023
ГОД
ПЕДАГОГА
И НАСТАВНИКА

Педагогическая династия

Удальцовы – Рычковы – Ларионовы – Кумзеровы - Мигуновы

2023 ГОД ПЕДАГОГА И НАСТАВНИКА

Агафангел Иванович Удальцов

Александра Александровна Удальцова (Рычкова)

ВОЛОГОДСКІЯ ЕПАРХІАЛЬНЫЯ ВѢДОМОСТИ

(Годъ двѣнадцатый.)

Цѣна годовому изданію безъ пересылки 2 рубля, за пересылку 60 коп., за упаковку, брошюровку и проч. 40 коп. Выходятъ 1 и 15 чиселъ каждаго мѣсяца.

За напечатаніе объявленія: за каждую строчку или мѣсто строчки взимается: за одинъ разъ—10 коп., за два раза—18 коп., за три раза-24 коп. Цѣна отдѣльныхъ номеровъ по 20 к.

Іюля 1. 1876 г. № 13.

Феофилакт Аристархович Рычков

Ирина Николаевна Ратушина (Пестрякова)

Чапурский Алексий Александрович

Алексей Федорович Рычков

Ирина Агафангеловна (Валентиновна) Мануева (Удальцова)

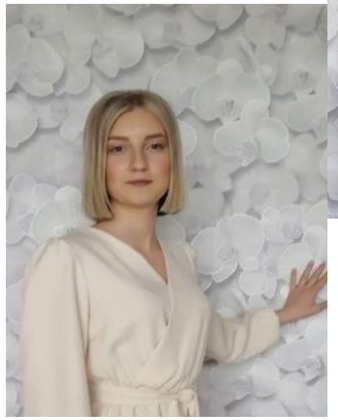

Алла Алексеевна Мануева

Фаина Ивановна Колесникова (Удальцова)

Борис Александрович Колесников

Жанна Борисовна Колесникова

Татьяна Николаевна Студенцова (Пестрякова)

Ольга Николаевна Петрова (Пестрякова)

Татьяна Александровна Кустова (Ларионова-Кумзерова)

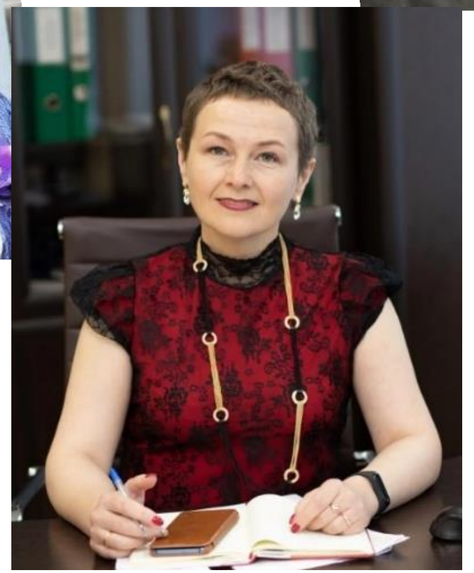

Неля Ивановна Слуцкая (Удальцова)

Руфина Александровна Удальцова (Кумзерова)

Александра Ивановна Удальцова

Евфалия Григорьевна Кумзерова

Ольга Васильевна Кумзерова (Васильчук)

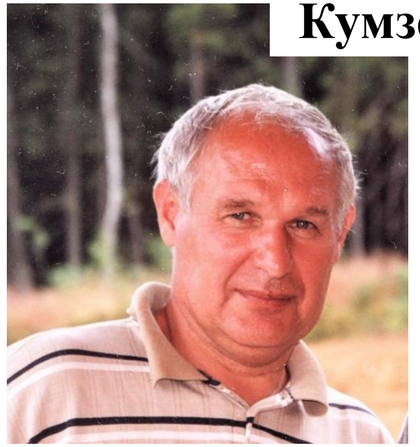

Юрий Александрович Кумзеров

Татьяна Васильевна Кумзерова

2023 ГОД ПЕДАГОГА И НАСТАВНИКА

Константин Николаевич Мигунов

Евгения Николаевна Мигунова (Нестерова)

Татьяна Николаевна Тихомирова (Нестерова)

Ольга Константиновна Мигунова

Татьяна Александровна Нестерова

Марина Константиновна Носенкова (Мигунова)

Татьяна Николаевна Мигунова (Паршинова)

https://ca35.ru/династии/

Педагогические династии Вологодчины

Харовский округ

Династия Удальцовых - Рычковых - Ларионовых - Кумзеровых - Мигуновых

Стаж педагогической династии – более 600 лет

Династия

Удальцовых – Рычковых – Ларионовых – Кумзеровых – Мигуновых

Харовский муниципальный округ

Стаж педагогической династии - более 600 лет

В большом родословном древе династии Удальцовых – Рычковых – Ларионовых – Кумзеровых – Мигуновых переплелись две учительские ветви. Династия насчитывает 6 поколений и включает более 30 педагогов и наставников.

Первая ветвь династии берет начало в 19 веке. Ее основатель - Рычков Феофилакт Аристархович - сын псаломщика Вожбальской Благовещенской церкви Тотемского уезда. Начальное образование Феофилакт получил дома. В 1868 году окончил Вологодскую духовную семинарию, был рукоположен в сан священника и определён вторым священником к Георгиевской Рубежской церкви Кадниковского уезда Вологодской епархии. В 1876 году определён к Сохотской Николаевской церкви Кадниковского уезда, где в церковно-приходской школе Феофилакт Аристархович обучал детей грамоте. В своей педагогической деятельности проявлял усердие и показывал отличные результаты в деле обучения и воспитания детей. Своему приходу Феофилакт Рычков оставался верен до конца своих дней.

Родной брат жены Феофилакта Аристарховича, Чапурский Алексей Александрович, был сыном священника Георгиевской Рубежской церкви. Обучался в Вологодской духовной семинарии. В течение 12 лет учительствовал в Рубежском сельском училище. С 1884 года работал учителем Вотчинского земского училища. После назначения в 1893 году священником в Белощельском приходе Мезенского уезда Архангельской губернии работал законоучителем Белощельской школы грамоты.

Племянник Феофилакта Рычкова, Рычков Алексей Федорович, в 1903 году окончил курс учения в Тотемском духовном училище и выдержал испытание на звание учителя церковно-приходской школы, получив свидетельство. Он был определен псаломщиком к Троицкой церкви г. Тотьмы, в 1910 году рукоположен во диакона к Заднесельской Георгиевской церкви Кадниковского уезда. Работал учителем пения в Заднесельском Министерском двухклассном училище в 1910-1914 годах. В 1916 году был определён псаломщиком к Николаевской церкви, что во Владычной Слободе г. Вологды, и исполнял законоучительские обязанности в церковно-приходской школе.

Внучка священника Феофилакта Рычкова, Александра Александровна Удальцова (Рычкова), окончила Вологодское епархиальное женское училище в 1918 году. В 1919 году прошла обучение на педагогических курсах в с. Устье. Педагогическую деятельность в должности учителя начальных классов начала в Шапшинской школе № 3. Работала учителем, обучала и детей, и взрослых. За ликвидацию неграмотности была награждена грамотой. Отличалась трудолюбием. Награждена медалью «За трудовое отличие».

Дочь Александры Александровны Удальцовой, Колесникова (Удальцова) Фаина Ивановна, в 1947-1950 годах работала в детском доме Харовского района, где были размещены эвакуированные из Ленинграда дети. В 1952 году окончила Сокольское дошкольное педагогическое училище по специальности «Воспитатель детского сада». Многие годы трудилась воспитателем в детских садах в г. Тарту, г. Москве, г. Таллине. Воспитала четверых детей.

Её супруг, Борис Александрович Колесников, - полковник Советской армии. Работая на военных кафедрах в университетах, преподавал военную историю в Тартуском государственном университете и Московском инженерно-строительном институте. Работал в школе подводников ДОСААФ в г. Таллин.

Жанна Борисовна Колесникова, дочь Фаины Ивановны и Бориса Александровича Колесниковых, окончила Таллинское педагогическое училище по дошкольному направлению. Работала воспитателем в детском саду г. Таллина.

Сын Александры Александровны Удальцовой, Удальцов Агафангел Иванович, окончил в 1955 году Грязовецкий техникум механизации и электрификации сельского хозяйства по специальности «Техник-механик». В 1965-1966 годах работал учителем труда, преподавая мальчикам устройство и эксплуатацию трактора.

Его дочь, Ирина Агафангеловна (Валентиновна) Мануева (Удальцова), окончила Сокольский педагогический колледж, работала воспитателем в детских садах № 5 и № 33 г. Сокола. Второе отчество (Валентиновна) было взято по матери Валентине, так как детям в младших группах было сложно выговорить ее настоящее